



**PROTOCOLO DE RESPUESTA A
SITUACIONES DE DESREGULACIÓN
EMOCIONAL Y/O CONDUCTUAL.
PLAN DE
ACOMPañAMIENTO
EMOCIONAL/CONDUCTUAL
DEC/PAEC**

INTRODUCCIÓN

El protocolo que se presenta a continuación, es una guía para abordar situaciones de desregulación emocional y/o conductual de estudiantes en el contexto escolar. Este documento se confecciona a partir de las ORIENTACIONES PARA LA ELABORACIÓN DE PROTOCOLO DE ACCIÓN EN CASOS DE DESREGULACIÓN EMOCIONAL Y/O CONDUCTUAL DE ESTUDIANTES EN EL ÁMBITO ESCOLAR, emitido en julio de 2022 por la unidad de Ed. Especial, División de Educación General del Ministerio de Educación, además de todos los documentos normativos emitidos desde la implementación de la Ley N°21.545 más conocida como la Ley de Autismo, y la posterior resolución exenta N° 586 de la superintendencia de educación la cual imparte “instrucciones referidas a la promoción de la inclusión, la atención integral y la protección de los derechos de párvulos y estudiantes con trastorno del espectro autista.

Este protocolo considera que, en nuestra comunidad educativa, cada situación de desregulación emocional y/o conductual (DEC) serán abordadas por los pasos que se presentarán a continuación:

- Prevención
- Intervención
- Reparación

Es importante enfatizar la promoción de la Educación Emocional en el establecimiento, como un elemento que subyace a la prevención e intervención. Está comprobado que en la medida que trabajemos la promoción de la educación emocional las comunidades educativas construyen una cultura que propende a la validación, identificación, escucha activa, empatía, etc. respondiendo a las necesidades de todos los protagonistas del proceso educativo.

Es importante considerar que la desregulación emocional y conductual, es una reacción motora y emocional por parte del estudiante, frente a uno o más estímulos, donde no logra comprender su estado emocional, ni logra expresar sus emociones o sensaciones, dificultando sus respuestas para autorregularse. Esta desregulación puede presentarse de diferentes maneras, desde un estado de angustia difícil de contener, hasta agresiones físicas a sí mismo u otros miembros

de la comunidad educativa. La desregulación emocional puede aparecer en distintos grados y no se considera un diagnóstico en sí, sino una característica que puede subyacer a distintas condiciones de la persona. Si la desregulación emocional del estudiante, transgrede los lineamientos del protocolo de convivencia escolar o reglamento interno, se tomarán medidas dependiendo de cada caso de acuerdo al protocolo que corresponda. Este protocolo debe ser verbalizado y compartido por la comunidad educativa, con el fin de tener conocimiento para actuar al momento de observar una desregularización emocional y/o conductual.

Por lo anterior es importante que se sigan los pasos que se presentan en este protocolo a fin de dar respuesta de manera certera y oportuna a las situaciones y personas que involucran una DEC.

DESREGULACIÓN EMOCIONAL A TRAVÉS DEL MODELO BIOSOCIAL

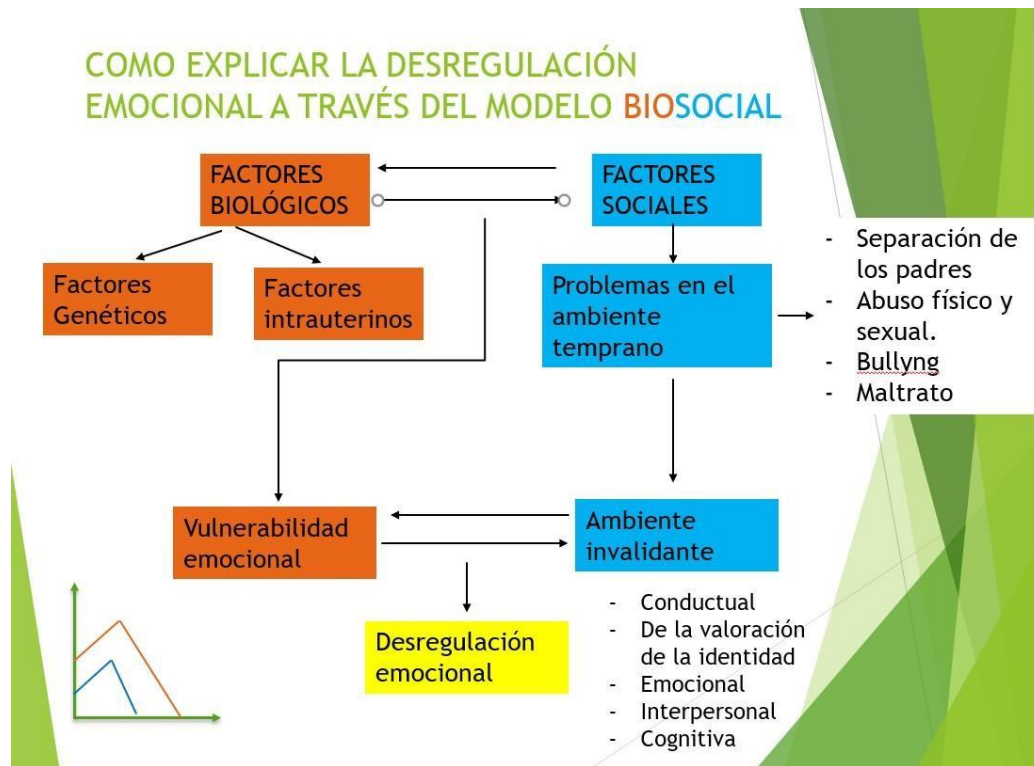

1.- Alta sensibilidad emocional:

- Alta reactividad a estímulos menores, se bloquea la capacidad cognitiva de razonamiento.
- Alta intensidad de las respuestas.
- Lento retorno a la línea base, está más sensible a que otro estímulo emocional pueda desencadenar una nueva desregulación.
- Características biológicas, no es un niño malcriado, son los estímulos que lo afectan.

2.- Descontrol correspondiente viene acompañado de:

- Estallidos conductuales frecuentes (agresividad física y/o verbal)
- Conducta ideación suicida y/o conducta autolesiva no suicida.

EAGLE
SCHOOL

❖ **CONCEPTOS CLAVES:**

1. **Desregulación emocional:** reacción motora y emocional, a uno o varios estímulos o situaciones desencadenantes, en donde el niño/a, adolescente o joven (NNAJ) no logra comprender su estado emocional ni logra expresar sus emociones o sensaciones, presentando dificultades más allá de lo esperado a su edad o desarrollo evolutivo para autorregularse y volver a un estado de calma y que no logran desaparecer después de un intento de intervención de adulto, utilizando con éxito en otros casos: percibiéndose externamente por más de un observador, como una situación de “descontrol” (Construcción colectiva mesa regional Autismo, mayo 2019).
2. **Regulación emocional:** la regulación emocional es aquella capacidad que nos permite gestionar nuestro propio estado emocional de forma adecuada. Supone tomar conciencia de la relación entre emoción, cognición y comportamiento; tener buenas estrategias de enfrentamiento; capacidad para autogenerarse emociones positivas, entre otros (Bisquerra, 2003). Es decir, implica entender cómo nos sentimos, entender por qué nos sentimos así, poner en marcha herramientas que nos permitan expresar y gestionar lo que sentimos de forma adaptativa y orientada a nuestros objetivos personales (Gross, J.J., & Thompson, R.A., 2007).
3. **Personal especializado o SOS:** Es el personal ya sea docente o profesional asistentes de la educación con conocimientos en el manejo de situaciones de crisis, que brinda la contención y/o auxilios inmediatos al momento de manifestarse en algún estudiante una desregulación emocional y/o conductual. Es importante señalar que todos los funcionarios deben estar en conocimiento de las personas que cumplen el rol de personal especializado o S.O.S.
4. **Zona de Seguridad:** Área segura dentro del entorno escolar donde el estudiante pueda ser conducido en caso de necesidad durante un episodio de desregulación, proporcionando un espacio tranquilo y controlado para él y para los demás.

❖ **Consideraciones previas:**

En el contexto escolar, cualquier estudiante a lo largo de su trayectoria educativa puede vivir alguna situación de crisis y requerir apoyo para afrontar dicho evento e integrarlo de manera funcional a su vida, por lo que es importante contar en el establecimiento educacional con personas que tengan herramientas concretas para brindar esta ayuda cuando surge la necesidad. Una vez superado el momento de crisis, deben determinar la necesidad (o no) de derivar a una intervención de segunda instancia por parte de profesionales especializados del área de la salud, como psicólogos, psicoterapeutas o psiquiatras, entre otros posibles.

Respecto a la aplicación de medidas disciplinarias, cabe señalar lo siguiente: se podrán aplicar medidas pedagógicas, formativas, y preventivas que permitan fortalecer la buena convivencia, siempre y cuando NO se asocien a la condición del estudiante con necesidades especiales, al constituirse en una discriminación arbitraria.

En ningún caso se podrá cancelar la matrícula o expulsar a alumnos por presentar discapacidad o necesidades educativas especiales.

2.- CONSIDERACIONES GENERALES

Importante que la comunidad educativa en esta cultura de Promoción de la Educación Emocional trabaje de manera permanente en lo declarado en el Marco de la Buena Enseñanza, que hace referencia a:

Lo anterior implica:

- Validar emociones de los estudiantes, acoger y contener las expresiones que manifiestan.
- Respetar a través de un lenguaje empático, que no ridiculice, que no exponga a los estudiantes.
- Que los estudiantes expresen sus emociones a través de diferentes instancias.
- Crear instancias de trabajo colaborativo al interior del aula y fuera de esta.
- Establecer normas y pautas de comportamiento a inicio de las clases
- Entre otros.

PREVENCIÓN:

1. **Conocer a los estudiantes:** Resulta fundamental conocer a los estudiantes que pueden manifestar una DEC ya sea por la comunicación de los apoderados u otros programas externos y/o por las manifestaciones identificadas dentro del establecimiento ya sea en contexto de aula u otros espacios del establecimiento.
2. **Reconocer señales previas y actuar de acuerdo con ellas:** Se debe observar el comportamiento de los y las estudiantes, poner especial atención a señales emocionales como: la tensión, ansiedad, temor, ira, frustración, impulsividad, entre otros. Se debe abordar al corto plazo una conversación con el estudiante conteniendo y aconsejando como gestionar estas emociones, en caso que este comportamiento sea reiterado debe ser derivado a profesionales del programa de integración, dupla psicosocial u otro externo al establecimiento.
3. **Reconocer los elementos del entorno que habitualmente preceden a la desregulación emocional y conductual:** Evitar factores que predisponen una desregulación emocional conductual, como, por ejemplo:
 - Evitar entornos con sobrecarga de estímulos (luces intensas, ruidos fuertes, colores fuertes e intensos, exceso de materiales o decoraciones, etc.).
 - Reducir incertidumbre anticipando la actividad y lo que se espera que la persona pueda hacer en esa actividad; si surgen cambios, informarlo a los y las estudiantes.
 - Ajustar el lenguaje. Aprender a estar en silencio y en calma en momentos en que los y las estudiantes presentan altos niveles de ansiedad.
 - Otorga algunos estudiantes para los cuales existe información previa de riesgo de desregulación emocional y conductual -cuando sea pertinente- tiempos de descanso.

FLUXOGRAMA GENERAL DE ACTIVACION Y SUS CORRESPONDIENTES PLAZOS

<i>Tiempo (Min)</i>	<i>Acción</i>	<i>Reponsable</i>
0 -10	Recepción del reporte, prevención inicial de evidencias, y aviso a Dirección/Inspectoría.	- Prof. Jefe (aula) - Prof. Asign. (aula) - Inspector
10 – 20	Evaluación preliminar del riesgo y resguardo de la posible víctima/curso/dependencia.	Dirección Convivencia Escolar
20 – 30	Decisión de resguardar al alumno, y/o al grupo curso.	Dirección Convivencia Escolar
30 – 40	Llamar a apoderados, padres, o cuidador, solicitando su asistencia inmediato. En caso de no contestar, si insiste durante la jornada, además se envía correo electrónico por Plataforma.	Profesor a cargo Convivencia Escolar
1 a 10 días	Consolidación de evidencia y definición de proceso interno, investigación interna, resolución y seguimiento.	Dirección Convivencia Escolar Profesor Jefe

CARGO	NOMBRE FUNCIONARIO	SUBROGANTE	TELEFONO
Directora	Rocío Eaglehurst Gonzalez.		246600
Orientadora	Juana Valverde Barraza.		246606
Psicóloga	Carmen Uchima T.		2468604
Profesor Jefe	Según corresponda		
Encargada comunicaciones	Gladys Crespo R.	Daniza Correa	2468600-468696
Coordinador (a) de Ciclo	Ana Crespo R. Danilo Dawson S. Mariela Villanueva D.		2468696

4.- INTERVENCIÓN SEGÚN NIVEL DE INTENSIDAD:

4.1.- Nivel 1: Previamente haber intentado manejo general sin resultados positivos y sin que se visualice riesgo para sí mismo/a o terceros.

En la etapa inicial considerar 3 aspectos importantes:

- Observación.
- Anticipación.
- Flexibilizar recursos materiales, humanos, espacio y tiempo.

En la **observación** pueden identificar conductas que permitan **anticiparse** a ciertos acontecimientos y situaciones, la idea es llegar a la etapa inicial preparados para intervenir de manera **flexible actuando asertivamente en el uso de los recursos humanos, materiales y el uso adecuado del espacio y tiempo.**

A nivel general considerar, las siguientes medidas de resguardo físico y emocional de estudiantes:

B) Fluxograma General de Activación

Acciones a tener en cuenta:

- Cambiar actividad (dibujar, colorear, etc) entregar otra opción para que ocurra el no quiebre comunicacional y eliminar el estímulo aversivo que desencadenó la conducta.
- Utilización de materiales sensoriales con características de contención como: pelotas, plasticina, botella sensorial, peluches, etc. dependiendo de las características y la adhesión del estudiante hacia el material.
- Siempre utilizar el objeto de apego **NO** eliminar este recurso que es importante para el o la estudiante.
- Cambiar de espacio a la salita sensorial y de contención y de desregulación
- Siempre debe existir la compañía de un adulto que valide y respete su condición o estado. La conversación es muy importante, utilizando un tono adecuado, respetuoso, tranquilo, que el estudiante sienta que la persona está ahí para ayudarlo.
- Recordar que esta instancia es para que el estudiante logre regularse y no sienta que el trasladarlo a otro lugar implique dejarlo solo o que pueda hacer lo que él desea, siempre debe existir una intención educativa y en muchos casos el acompañar solamente y mantenerse en silencio es una práctica totalmente válida.

Plazo: 0 – 10 min. Se brinda la contención, se deja registro, se informa a Apoderado.

4.2. Finalización del Nivel 1:

- ❖ Importante dejar un registro en libro de clases, no como una anotación, sino como observación de la conducta del estudiante, esta observación tendrá una connotación como “acción de mejora”, haciendo alusión a la actitud del adulto frente a la situación de desregulación
- ❖ Es necesario citar a los apoderados y analizar información existente que pueda obtenerse sobre el estado del estudiante a fin de realizar seguimiento. Esta etapa la lidera el profesor jefe en entrevista con el apoderado, dejando registro sobre la situación.

Nivel 2: Etapa de aumento de la desregulación emocional y conductual, con riesgo para sí mismo/a o terceros: No responde a comunicación verbal ni a mirada o intervenciones de terceros, al tiempo que aumenta la agitación motora sin lograr conectar con su entorno de manera adecuada.

Importante:

- Retirar elementos peligrosos que estén al alcance del estudiante: tijeras, cuchillos cartoneros, piedras, palos, otros.
 - Reducir los estímulos que provoquen inquietud, como luz, ruidos u otros.
 - Evitar aglomeraciones de personas que observan.
 - El estudiante debe ser acompañado a la zona de seguridad acordada.
 - Conceder un tiempo de descanso cuando la DEC haya cedido.
-
- ❖ Importante dejar un registro en libro de clases, no como una anotación, sino como observación de la conducta del estudiante, esta observación tendrá una connotación como “acción de mejora”, haciendo alusión a la actitud del adulto frente a la situación de desregulación

Plazo: En observación alumno (a) desregulado de 15 a 30 min. Sin perjuicio que se pueda extender durante la jornada.

Nivel 3: Etapa de crisis declarada, cuando el descontrol y los riesgos para sí mismo o terceros.

Identificar aumento de agitación motora, sin señal de regulación, acompañado de conductas agresivas, por ejemplo, lanzar sillas, escupir, mordidas, patadas, autolesiones, entre otras.

Acciones a seguir:

- Llamada SOS a padres
- Dirigir a un lugar seguro (si es posible) Sala de Contención, a cargo de Psicóloga o Equipo Psicosocial.
- De estar dentro de la sala de clases, y no accede a salir, se debe sacar al curso a otro lugar para lograr la autorregulación, a cargo de Docente en imparte en ese momento, aplicando acciones de resguardo físico y psicológico, tanto para el alumno (a) desregulado, y al grupo curso.
- Citación de apoderado por Inspectoría, en caso necesario, si la conducta es ascendente y no se logra regular.
- Anotación negativa: Aplica considerando el tipo de falta, solo para estudiante que no presentan NEE. Respecto a estudiantes que presentan Se activa Protocolo Accidente Escolar y se registra en Libro de clases como antecedente.
- Casos derivados a PISE: golpe, lesión, sangramiento, ahogo, dificultad para respirar, taquicardia, visión borrosa, sudoración, hiperventilación. Aplica tanto para estudiante desregulado y afectado (s).

El llamado al apoderado es utilizado para que el estudiante deba ser contenido y no necesariamente para que sea retirado del establecimiento. Respecto a la contención física, esta es efectuada como último recurso y está relacionada en función del riesgo físico inminente del estudiante u otro (personal del colegio o compañeros)

Características requeridas del personal a cargo en etapa 2 y 3 de DEC:

1. Personal especializado: Persona a cargo de la situación, con rol mediador y acompañante directo durante todo el proceso. Es deseable que tenga un vínculo previo de confianza con él o la estudiante.
2. Acompañante interno: corresponde al adulto que permanecerá en el interior del recinto junto al estudiante y el personal, pero a una distancia mayor, sin intervenir directamente en la situación. Permanecerá mayormente en silencio, siempre alerta y de frente al estudiante con una actitud de resguardo y comprensión. Generalmente puede ser la persona adulta que identifica la crisis.

3. Acompañante externo: adulto que permanecerá fuera de la sala o recinto en donde ocurra la situación de contención; debe coordinar la información y dar aviso al resto del personal según corresponda (llamar por teléfono, informar a directivos u otros).

Roles:

Personal Especializado: Psicóloga y Comité Convivencia Escolar.

Acompañante interno: Técnicos de aula. Docentes y Asistentes de la Educación.

Acompañante externo: Inspectores de patio.

Importante destacar que en algún minuto todos los funcionarios transitarán en los diferentes roles.

Profesor (a) y/o Inspectoría, quien dejará registrado quien llamó, quien recibió la llamada y la hora.

A través de llamado telefónico, correo institucional y a cargo de Inspectoría o Secretaría (áreas que cuentan con el banco de datos)

Encargados de completar DEC:

- En aula: Profesor (a) Jefe o Profesor (a) asignatura.
- En patio: Inspectores.
- En Nivel 3: Ya sea aula, patio, Profesor (a) Jefe y Psicóloga.

Plazo: 1 a 10 días.

5.- COMUNICACIÓN A LA FAMILIA:

Posteriormente a la presentación de la DEC será el acompañante interno a través del llamado telefónico, correo institucional, y a cargo de Inspectoría o Secretaría (áreas que cuentan con bando de datos).

Encargado de completar Registro de Desregulación Emocional y Conductual (DEC):

- En aula: Profesor Jefe y/o Profesor Asignatura.
- En patio: Inspectores
- En Nivel 3: Ya sea en aula, patio, Profesor Jefe y Psicóloga.

El encargado (a) de dar aviso al apoderado esto debe hacerse dentro de la misma jornada, a menos que la situación de desregulación emocional y/o conductual requiera que el Apoderado pueda hacerse presente en el lugar, con su llegada, se efectúa la salida del acompañante interno, quedando a cargo el personal especializado (en el caso que fuese un Psicólogo) y el Apoderado de “acompañar”.

Funcionario (a) responsable: Profesor (a) Psicóloga, Dirección.

6.- Intervención en la reparación posterior a una crisis de desregulación emocional y conductual en el ámbito educativo.

Debe ser realizada por el personal especializado que mantienen mayor vínculo con la familia y el estudiante. Tras un episodio de DEC, es importante demostrar afecto y comprensión, hacerle saber al estudiante que todo está tranquilo y que es importante hablar de lo ocurrido para entender la situación y solucionarla, así como evitar que se repita.

Se deben tomar acuerdos conjuntos para prevenir e el futuro inmediato situaciones que pudiesen desencadenar en una desregulación. A la vez, informarle que dispondrá de profesionales de apoyo para ayudarle a poner en práctica estos acuerdos, y que pueda expresar lo que le molesta o requiere (sin DEC) o logrando un mayor autocontrol de la situación. Señalar que siempre el objetivo será evitar que esto vuelva a ocurrir, pues se comprende que para él/ella es una situación que no desea repetir.

- Acciones de seguimiento: Profesor (a) Jefe y Profesor (a) Asignatura, observarán cambios en el comportamiento y actitudes, las cuales deben informar a Unidad de Psicología.
- Acciones de Evaluación: Seguimiento por parte del Unidad de Psicología, con autorización del Apoderado.
- Derivación a Especialistas Externos en entrevista con Apoderado (según corresponda, en el caso de no haber ingresado documentación, diagnósticos previos).

Plazo: Desde el evento de desregulación a 3 meses.

Debemos hacerlo consciente, de que todos los estudiantes tienen los mismos derecho y deberes, y en caso de haber efectuado destrozos u ofensas se debe hacer cargo y responsabilizarse según reglamento interno y manual de convivencia escolar, se hace necesario que esta medida debe ser asumida cuando el estudiante está en calma.

Por otra parte, estudiantes en condición de Autismo o que presenten un diagnóstico, será importante establecer coordinación educativa con profesional del área de la salud a fin de entregar reporte sobre las desregulaciones presentadas y de este modo, fijar líneas de acción a nivel médico y educativo.

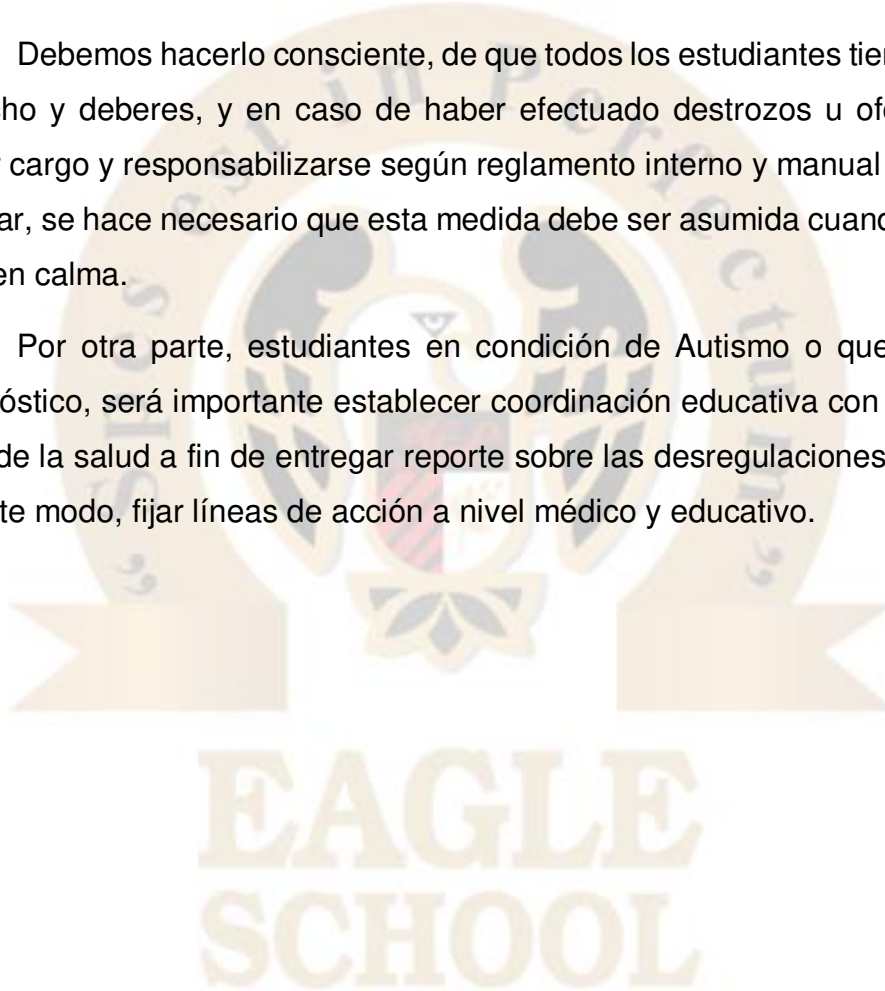



PLAN DE ACOMPAÑAMIENTO EMOCIONAL Y/O CONDUCTUAL.

1) Antecedentes del o la estudiante:

Nombre del o la estudiante	
Edad	
Curso	
Nombre apoderado/a	
Contacto apoderado/a	

2) Caracterización del o la estudiante:

Diagnóstico	
Profesional externo	
Profesor/a Jefe	

3) Particularidades del o la estudiante:

<p>Situaciones sociales y/o ambientales que lo o la desregulan, si evita o no el contacto físico, características sensoriales, si presenta conductas de evitación, si sus desregulaciones son con llantos, autolesiones o golpes, entre otras.</p>	
<p>Indicar posibles estrategias que puedan facilitar su regulación emocional y/o conductual, por ejemplo: Si existe alguna rutina que le agrade realizar, si existe algún modulador sensorial, si existe algún lugar particular donde se sienta comodo/a.</p>	
<p>Manejo del ambiente, como por ejemplo: identificar si existe algo del ambiente donde regularmente se desenvuelve que genere una hiper o hipo reactividad.</p>	

4) % Asistencia del o la estudiante:

Mar	Abr	May	Jun	Jul	Ago	Sep	Oct	Nov	Dic

5) Intervenciones realizadas durante el año:

Mes	Departamento profesional que interviene o que	Cantidad de sesiones o entrevistas	Indicar brevemente motivo de entrevista o sesiones realizadas (Entendiéndose que cada departamento debe dejar su propio registro).
Mes	Conv. Escolar		
	Inspectoría General		
	Profesor/a Jefe		
	Orientador/a		
Mes	Conv. Escolar		
	Inspectoría General		
	Profesor (a) Jefe		
	Orientadora		
Mes	Conv. Escolar		
	Inspectoría General		
	Profesor/a Jefe		
	Orientador/a		
	Profesor (a) Jefe		
	Orientadora		
Mes	Conv. Escolar		
	Inspectoría General		
	Profesor/a Jefe		
	Orientador/a		
Mes	Conv. Escolar		
	Inspectoría General		
	Profesor (a) Jefe		
	Orientadora		

Mes	Conv. Escolar		
	Inspectoría General		
	Profesor/a Jefe		
	Orientador/a		
Mes	Conv. Escolar		
	Inspectoría General		
	Profesor (a) Jefe		
	Orientadora		

Profesor (a) Jefe

Psicólogo

Psicopedagoga

Orientadora

Apoderado (a)



ANEXO
REGISTRO DESREGULACION EMOCIONAL Y CONDUCTUAL (DEC)

Para utilizar en Etapas 2 y 3

1. Contexto Inmediato

Fecha: _____ Duración: Hora de inicio: _____ Hora de fin: _____

Dónde estaba el/la estudiante cuando se produce la DEC: en sala de clases

La actividad que estaba realizando el/la estudiante fue:

Conocida Desconocida Programada Improvisada

El ambiente era:

Tranquilo Ruidoso Nº aproximado de personas en el lugar: _____

2.- Identificación del/la niño/a, adolescente o joven:

Nombre: _____		
Edad: _____	Curso: _____	Prof. Jefe: _____

3.- Identificación profesionales y técnicos del establecimiento designados para intervención:

Nombre	Rol que ocupa en la intervención	Firma

4.- Identificación apoderado y forma de contacto:

Nombre: _____	
Celular: _____	Otro Teléfono: _____
Forma en que se informó oportunamente a apoderados (conforme acuerdos previos y /o protocolo reglamento interno): _____	

5.- Tipo de incidente de desregulación observado (marque con X el /los que corresponda/n):

Autoagresión Agresión a otros/as estudiantes Agresión hacia docentes

Agresión hacia asistentes de la educación Destrucción de objetos/ropa

Gritos/agresión verbal Fuga Otro.....

6.- Nivel de intensidad observado:

Etapa 2 de aumento de la DEC, con ausencia de autocontroles inhibitorios cognitivos y riesgo para sí mismo/a o terceros.

Etapa 3 Cuando el descontrol y los riesgos para sí mismo/a o terceros implican la necesidad de contener físicamente.

7.- Descripción situaciones desencadenantes:

a) Descripción de secuencias de hechos que anteceden al evento de DEC:

b) Identificación gatillantes en el establecimiento (si existen):

c) Descripción de antecedentes gatillantes previos al ingreso al establecimiento (si existen)

Enfermedad ¿Cuál?.....

Dolor ¿Dónde?.....

Insomnio Hambre Otros.....

7.- Probable Funcionabilidad de la DEC:

Demanda de atención Como sistema de comunicar malestar o

deseo Demanda de objetos Frustración Rechazo al cambio

Intolerancia a la espera Incomprensión de la situación

Otra:.....

9.- Si existe un diagnóstico clínico previo, identificación del diagnóstico.

Diagnóstico Primario	Diagnóstico secundario	Tratamiento (si existe)

10.- Acciones de intervención desplegadas y las razones por las cuales se decidieron:

11.- Evaluación de las acciones de intervención desarrolladas, especificar algo que se pueda mejorar y/o algo que fue muy efectivo:

12.- Evaluar las estrategias preventivas desarrolladas, especificar si hay algo que se pueda mejorar para prevenir futuros eventos de DEC:

13.- Estrategia de reparación desarrollada y razones por las que se decide (sólo si se requiere):

Firma Profesor (a) Jefe

Especialista